

# Specialistische jeugdhulp vanaf 2024

Toelichting op de gunning

Infoblad 5 - juni 2023



## Inleiding

Op 1 juni 2023 hebben de gemeenten in de regio Amersfoort hun handtekening gezet onder de nieuwe overeenkomst voor de specialistische jeugdhulp<sup>1</sup>. Deze handtekening betekent niet alleen de afronding van de aanbesteding van deze hulp en ondersteuning. De handtekening markeert bovenal een vereenvoudiging van het zorglandschap. En daarmee zorgen we ervoor dat de hulp en ondersteuning ook in de toekomst beschikbaar en betaalbaar blijft voor jeugd in onze regio.

Vanaf 1 januari 2024 levert MetMaya als enige contractpartner alle specialistische jeugdhulp in Amersfoort, Baarn, Bunschoten, Eemnes, Leusden, Soest en Woudenberg. Deze contractpartner doet dit samen met onderaannemers vanuit gebiedsteams, waardoor kinderen en jongeren in onze regio hun hulp en ondersteuning straks echt dichtbij huis ontvangen. Met deze nieuwe werkwijze binnen onze jeugdhulp zetten we tegelijkertijd de volgende stap in de transformatie van ons regionaal sociaal domein.

Op 1 januari 2024 gaat de nieuwe overeenkomst in. Voor cliënten verandert er komende maanden dan ook nog niets. Tot 31 december kunnen huidige gecontracteerde aanbieders nog nieuwe trajecten starten.



*Aan het einde van dit Infoblad staat een samenvatting!*

<sup>1</sup> Deze overeenkomst geldt niet voor dyslexie en dagactiviteiten.

Ook is de afspraak dat huidige trajecten (en die in 2023 nog worden opgestart) afgemaakt worden bij de huidige aanbieders. Ook als die trajecten in 2024 doorlopen. De gemeenten en MetMaya bereiden zich komende periode voor op de nieuwe werkwijze. Wat komt hierbij kijken? Wat betekent de nieuwe werkwijze precies? En wat houdt de overgangperiode eigenlijk in? Daarover gaat dit Infoblad.

## Inhoud

<a href="#">(1) Terugblik</a>	03
<a href="#">(2) Intensieve samenwerking voor betere jeugdhulp</a>	06
<a href="#">(3) Implementatie</a>	10
<a href="#">(4) Financiën</a>	12
<a href="#">(5) Informatie &amp; communicatie</a>	13
<a href="#">(6) Samenvatting</a>	14
<a href="#">(7) Meer informatie</a>	15
<a href="#">Interview met MetMaya</a>	9

## DEEL 1

# Eerst een terugblik

### De aanbesteding

In maart 2022 werd in de regio Amersfoort het startsein gegeven voor de aanbesteding van de specialistische jeugdhulp. De gemeenten Amersfoort, Baarn, Bunschoten, Eemnes, Leusden, Soest en Woudenberg publiceerden de aanbestedingsstukken. In de periode die volgde, konden aanbieders van jeugdhulp zich inschrijven. Dit was de ‘selectiefase’ van de aanbesteding. In juni 2022 leidde dit tot de selectie van de combinatie Youké, GGz Centraal en De Rading.

Daarna volgde de ‘gunningsfase’ van de aanbesteding. In januari 2023 leverde de combinatie een voorlopige inschrijving in. De volgende stap was (onderhandelings)gesprekken en in mei 2023 diende de combinatie de definitieve inschrijving in. De beoordelingscommissie van de gemeenten beoordeelde deze inschrijving positief. Daarmee kon eind mei 2023 tot definitieve gunning worden overgegaan. En op 1 juni 2023 de overeenkomst worden getekend.

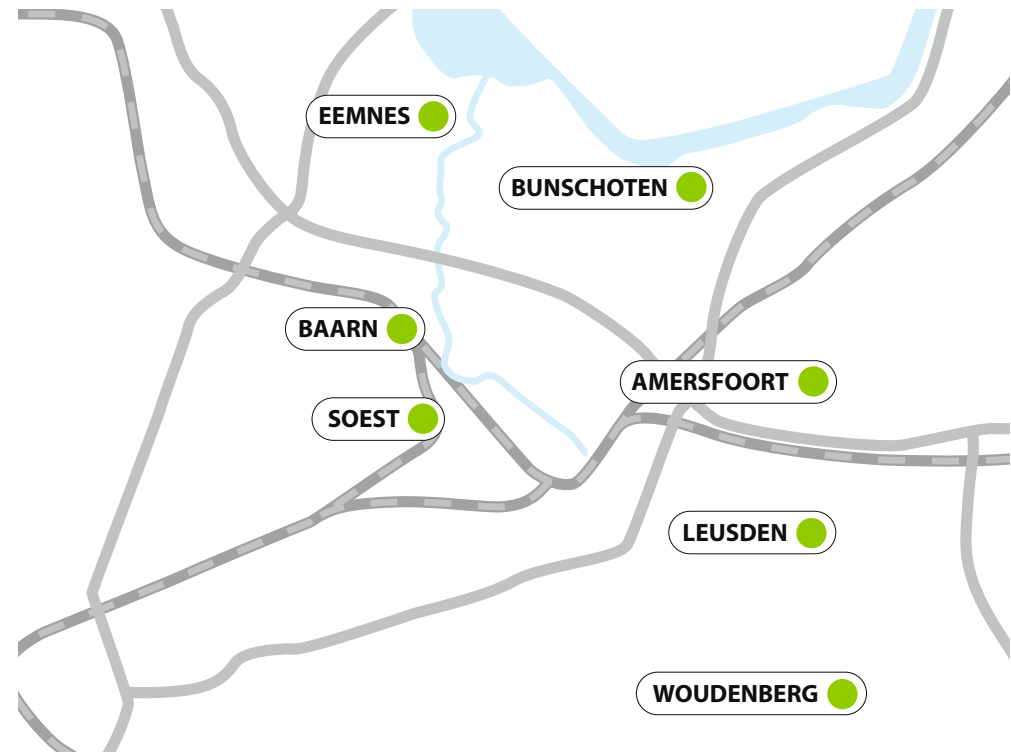

### Selectiefase

- Bekwaamheidsdossier
- Check op kerncompetenties
- Check op formele eisen en selectiecriteria
- Beoordeling bekwaamheidsdossier
- Selectie

### Gunningsfase

- Plan van aanpak en financiële offerte
- Dialoog met geselecteerde combinatie
- Beoordeling van aanpak en financiële offerte
- Voorlopige gunning

### Definitieve gunning

- Ondertekening overeenkomst
- Kennismakingsbijeenkomsten met wethouders, gemeenteraden, ambtenaren, lokale (wijk)teams, verwijzers en cliëntenraden

## Kwalitatieve gunningscriteria

De opdracht bevat gunningscriteria waaraan de nieuwe contractpartner moet voldoen. Op basis van deze gunningscriteria heeft MetMaya ingeschreven.

Het gaat om de volgende criteria:

- 1 Veranderopgave
- 2 Key Performance Indicators (KPI's) veranderopgave
- 3 Inrichting lerende organisatie
- 4 Cliëntperspectief
- 5 Uitvoering van opdracht
- 6 Governance en inrichting interne organisatie
- 7 Data en monitoring
- 8 Samenwerking op de opdracht
- 9 Lokale betrokkenheid en dekking
- 10 Beheersing risico's
- 11 Inclusie en diversiteit

## Beoordeling van de inschrijving

**Onafhankelijke beoordelingscommissie:**

*“De gemeenten constateren een goede aansluiting tussen de inhoudelijke opdracht en de financiële offerte. De financiële offerte is beoordeeld als reëel en goed onderbouwd. Verder zien de gemeenten een gezonde ambitie van de inschrijver in het gevraagde meedenken en in het betaalbaar houden van de kosten voor de hulp en ondersteuning.”*

**Cliëntenpanel:**

*“Wij juichen het toe dat MetMaya het belang van een juiste match tussen cliënt en hulpverlener benoemt en dat de cliënt kan kiezen. Dit heeft als positief bijeffect dat er ook extra informatie komt over de ervaren kwaliteit van iedere hulpverlener.”*

## Vanuit een stevige visie

De aanbesteding van de specialistische jeugdhulp vloeit voort uit de regiovisie ‘[Samen werken aan specialistische jeugdhulp in de regio Amersfoort](#)’. De gemeenteraden in de regio Amersfoort hebben in oktober 2021 met deze visie ingestemd. Ook de lokale beleidsvisies sociaal domein zoals het beleidskader ‘Amersfoort Inclusieve Stad’, liggen aan de basis van deze inkoop.

Aanleiding voor deze visies was het besef dat de transformatie van het sociaal domein in onze regio nog onvoldoende tot stand komt. Enerzijds wordt te veel en te vaak specialistische ondersteuning ingezet voor relatief eenvoudige problemen van inwoners. Anderzijds moeten kinderen en jongeren met complexe problemen te lang wachten op passende zorg. De gemeenten zien liever dat de hulp en ondersteuning daar wordt ingezet waar het echt nodig is. En dat lichte problemen zo normaal mogelijk worden opgelost. Ook willen de gemeenten dat inwoners bij voorkeur thuis (dus ambulante) ondersteuning krijgen, in plaats van ondersteuning met verblijf in een instelling. En dat door beter passende en snellere hulp kinderen niet meer uit huis worden geplaatst. Tegelijkertijd is de uitdaging om de hulp en ondersteuning ook in de toekomst beschikbaar en betaalbaar te houden voor inwoners die het nodig hebben. De nieuwe inkoop van de specialistische jeugdhulp was dan ook bedoeld om in al deze ambities een grote stap te zetten.

### Het doel is...

- dat contractpartner, lokale (wijk)teams, huisartsen, onderwijs en andere verwijzers/samenwerkingspartners samenwerken. Om kinderen en jongeren die het nodig hebben, goede hulp en ondersteuning te bieden. En om wachttijden terug te brengen.
- dat hulp en ondersteuning lokaal dichtbij het kind of de jongere plaatsvindt. En dat verblijf zoveel mogelijk in de eigen gemeente / regio beschikbaar is.
- dat jeugdhulpverleners optimaal de ruimte hebben om te doen wat nodig is voor de cliënt.
- dat de administratieve lasten voor jeugdhulpverleners worden verminderd, zodat ze meer tijd hebben voor hulp en ondersteuning aan onze jeugd.

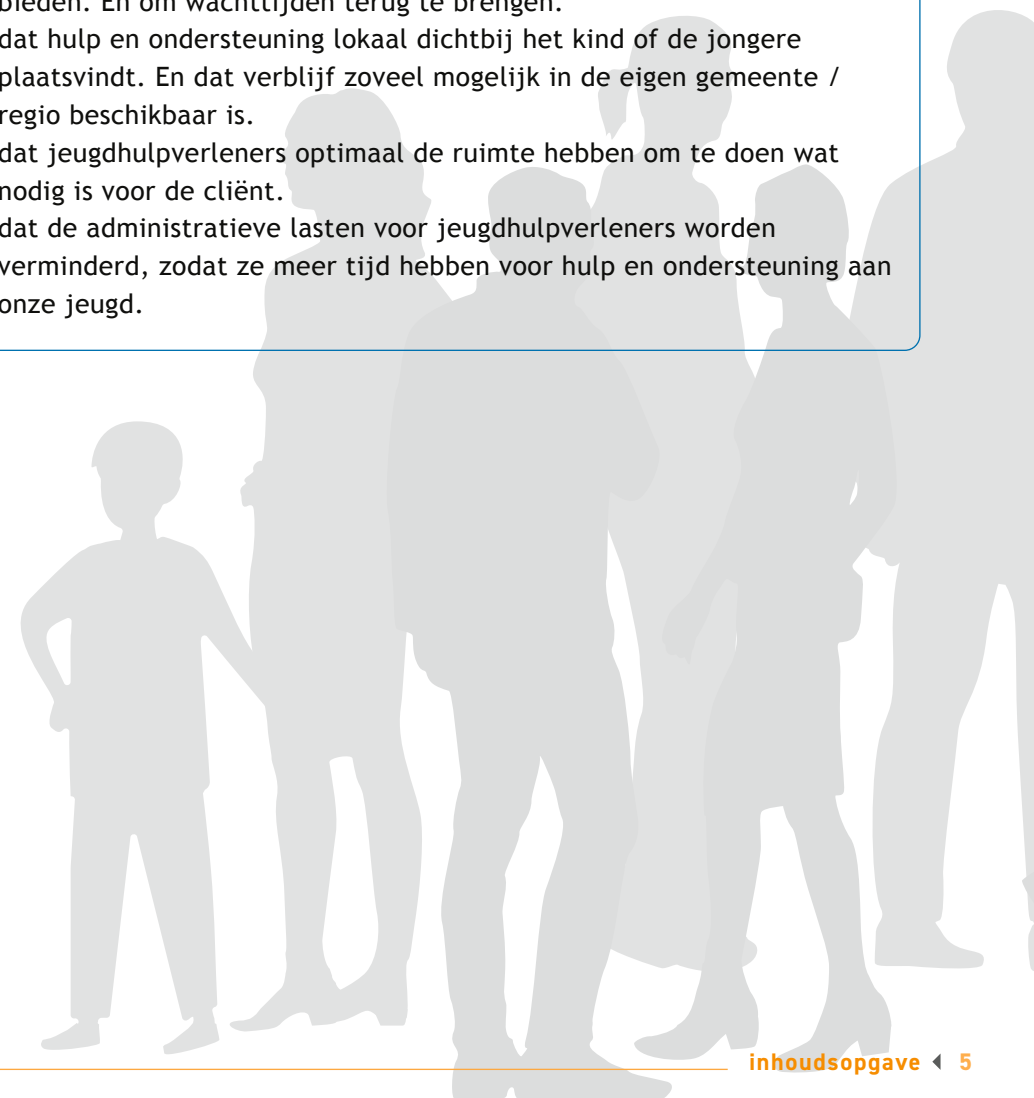

## DEEL 2

# Intensieve samenwerking voor betere jeugdhulp

Vanaf 1 januari 2024 is MetMaya verantwoordelijk voor de levering van de specialistische jeugdhulp in de regio Amersfoort. De gemeenten in de regio Amersfoort hebben met deze nieuwe contractpartner een overeenkomst van 9 jaar gesloten: 3 jaar en 2 keer de optie om met nog eens 3 jaar te verlengen. Dit zorgt voor een langdurig en intensief partnerschap. Dit brengt onder meer met zich mee:

- **Eén herkenbaar aanspreekpunt** voor onze jeugd, ouders, lokale (wijk) teams, huisartsen en andere verwijzers.
- **Een andere relatie tussen gemeenten en aanbieder.** Voortaan trekken gemeenten en de contractpartner als partners met elkaar op. Ze werken vanuit gedeelde waarden en een gezamenlijke visie over de gewenste richting van de transformatie. Ze zijn samen eigenaar van de transformatieopgave. Dit heeft ook als voordeel dat de partijen elkaar bij onverwachte zaken, tegenvallers en eventuele (landelijke) veranderingen snel weten te vinden. Over dit partnerschap zijn duidelijke afspraken gemaakt.

*De samenwerking tussen gemeenten en contractpartner is gebaseerd op de 4 pijlers van het 'Levers of controlmodel' van Simons. Zie voor meer informatie het Infoblad ['Taakgericht werken'](#)*

- **Het draait niet meer om de afzonderlijke organisaties,** maar om doen wat nodig is voor het kind, de jongere of het gezin. In plaats van de hulp en ondersteuning te bieden vanuit honderden losse organisaties, gebeurt dat straks vanuit nog maar één organisatie. Deze organisatie heeft straks gebiedsteams in wijken en gemeenten, waarin alle alle benodigde kennis en expertise beschikbaar is.

- **Minder administratieve lasten en dus 'ruimte'.** Doordat straks één organisatie alle hulp en ondersteuning biedt, zijn doorverwijzingen van de ene organisatie naar de andere organisatie niet meer nodig. De overdracht tussen de verschillende expertises binnen de jeugdhulpverlening en ook naar het vrij toegankelijke (jeugd)hulpaanbod gaat straks een stuk gemakkelijker. Jeugdhulpverleners hebben zo meer tijd en ruimte voor hun cliënten. Dit maakt het werk voor de jeugdhulpverlener bovendien leuker!
- **Grip op wachtlijsten.** In plaats van veel verschillende wachtlijsten (wat nu het geval is) is er straks nog maar één wachtlijst. Namelijk de wachtlijst van de nieuwe contractpartner. Dit geeft overzicht en het wordt beter mogelijk om gericht keuzes te maken. Het zorgt er ook voor dat de jeugdhulp beschikbaar is voor de meest kwetsbare kinderen.

In de praktijk werkt dit als volgt:

## Aanvullend op vrij toegankelijke (jeugd)hulp

De hulp en ondersteuning vanuit MetMaya zal aanvullend zijn op de ondersteuning en hulp die via het welzijnswerk, de lokale (wijk)teams en binnen het onderwijs wordt geboden. Dit past bij de regionale ambitie om 'problemen op te lossen met inzet die zo licht is als mogelijk en zo zwaar als noodzakelijk'.

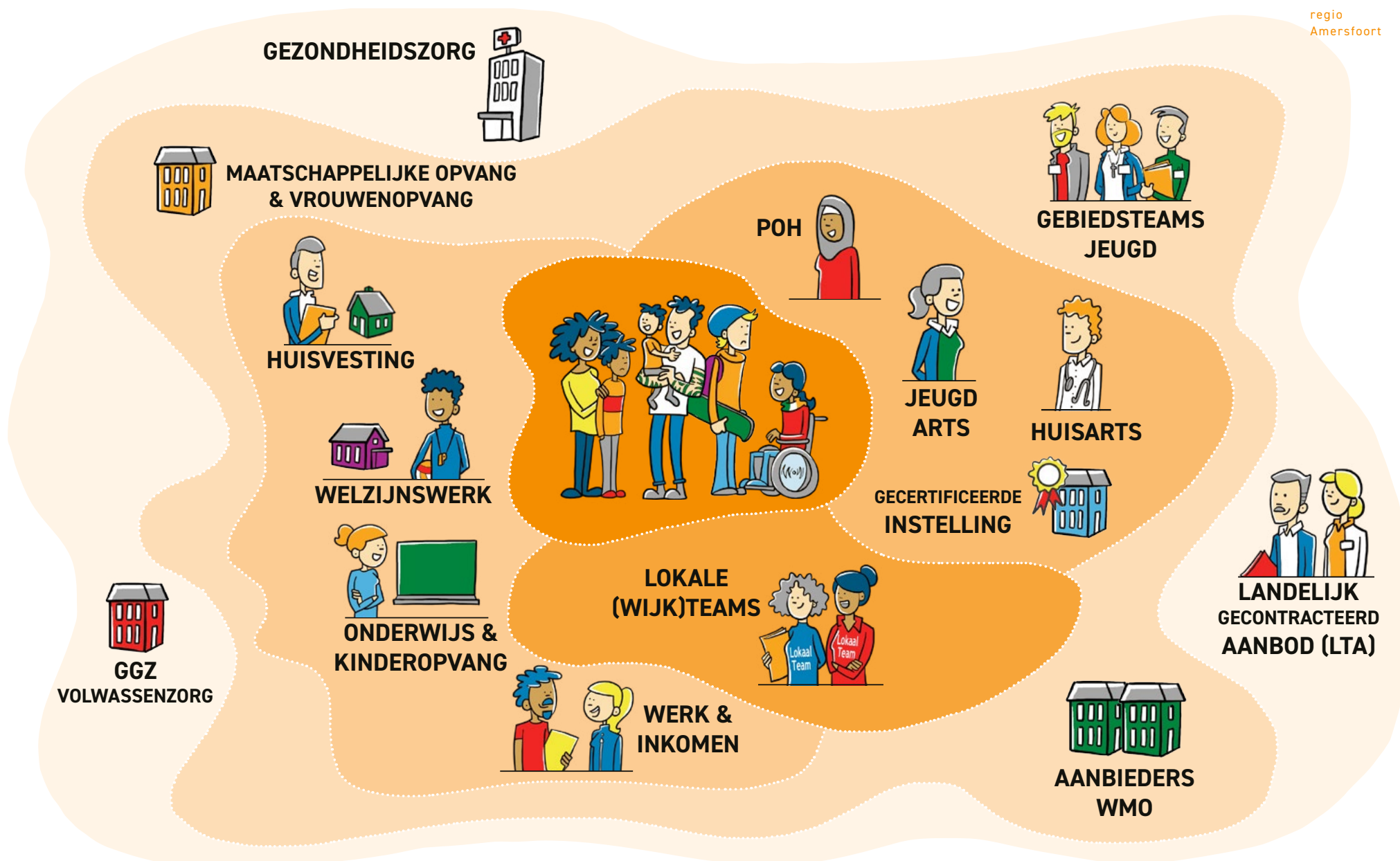

## Dekkend jeugdhulpaanbod dichtbij

MetMaya heeft de opdracht om de specialistische jeugdhulp dichtbij kinderen en jongeren in onze gemeenten te organiseren, in aanvulling op wat er al in de wijk of de gemeente beschikbaar is. Om dit mogelijk te maken, richt MetMaya gebiedsteams in. Deze gebiedsteams komen in wijken en gemeenten. De teams bestaan uit een diversiteit aan jeugdhulpverleners, passend bij de vraag van de cliënt. Ook sluiten de gebiedsteams aan bij de leefwereld van de cliënt. Denk aan identiteit, geloofsovertuiging, gender, geslacht, etc. Door te werken vanuit deze gebiedsteams wordt het mogelijk het kind, de jongere en/of het gezin in zijn of haar eigen omgeving te helpen. Met 'eigen omgeving' bedoelen we: thuis, op school, bij de kinderopvang, op de locatie van het gebiedsteam in de wijk / gemeente of bijvoorbeeld online.

## Korte lijntjes en vaste gezichten

Werken vanuit gebiedsteams betekent een vereenvoudiging van de samenwerking binnen het jeugdhulpveld. Dankzij de gebiedsteams ontstaan korte lijnen met het welzijnswerk, de lokale (wijk)teams en andere samenwerkingspartners. Zoals onderwijs, huisartsen, GGD en Samen Veilig Midden Nederland. Het voordeel is dat de onderlinge afstemming tussen jeugdhulpverleners en andere professionals (in de wijk / gemeente) makkelijker wordt. Er ontstaan ook duurzame relaties. Dit uit zich bijvoorbeeld in vaste gezichten voor kinderen, jongeren en gezinnen.

*Het gaat in de regio Amersfoort niet alleen om taakgericht financieren, maar om taakgericht werken. Meer hierover staat in het infoblad [‘Taakgericht werken’](#)*

## Taakgerichte financiering

Vanaf 1 januari 2024 werkt MetMaya vanuit een vooraf vastgesteld financieel kader. Op dit moment geldt deze financieringswijze al voor de complexe specialistische jeugdhulp van BSA Jeugdhulp. Voor de ambulante jeugdhulp geldt deze financieringswijze nu nog niet; de gemeenten betalen deze hulp en ondersteuning nog op basis van 'uurtje factuurtje' (PxQ). Vanaf 1 januari 2024 verandert dat en hanteren de gemeenten voor alle specialistische jeugdhulp een taakgerichte financiering. Concreet houdt dit in dat de gemeenten met MetMaya afspraken hebben gemaakt over de uitvoering van de opdracht en veranderopgave, een inclusief budgettair kader. MetMaya heeft de ruimte om de hulp en ondersteuning naar eigen professioneel inzicht in te vullen. Uiteraard in samenspraak met de cliënt en in afstemming met de lokale (wijk)teams en eventuele andere berokken samenwerkingspartners. Het budgettaire kader is opgebouwd volgens de elementen uit de Algemene Maatregel van Bestuur (AMvB). Gemeenten zijn daarbij verplicht om reële tarieven te hanteren.

### Invulling Hervormingsagenda Jeugd

Met deze nieuwe contractering van de specialistische jeugdhulp geeft de regio Amersfoort (al) invulling aan de Hervormingsagenda Jeugd. Op dit moment wordt de laatste hand aan deze agenda gelegd. Ook de hervormingsagenda is erop gericht om de beschikbaarheid van de jeugdhulp te verbeteren, samen te werken en sneller passende hulp te bieden. In de hervormingsagenda worden verder het verminderen van de administratieve lasten, regionale inkoop en het eenvoudiger sturen op de specialistische jeugdhulp genoemd.



## Kennismaking met MetMaya

**MetMaya is vanaf 1 januari 2024 dé organisatie die samen met lokale en regionale onderaannemers alle specialistische jeugdhulp verzorgt in de regio Amersfoort. Het uitgangspunt van MetMaya: voortbouwen op wat in de afgelopen jaren in de regio al is gestart.**

“Wij zijn bijzonder trots en dankbaar dat deze unieke opdracht aan ons is gegund”, zegt Femke Wink, directeur van MetMaya. “Bij MetMaya brengen wij alle specialistische expertise bij elkaar. Dat maakt het voor jongeren en ouders heel overzichtelijk. We bieden de hulp zo snel, licht en aanvullend mogelijk. Of zo lang, specialistisch en uitgebreid als nodig. Graag leveren wij onze bijdrage aan de verandering in de jeugdhulp.”

### Eenvoudig en dichtbij

Belangrijke begrippen in de dienstverlening van MetMaya zijn straks ‘eenvoudig’ en ‘dichtbij’. Femke Wink legt uit: “Het ‘Met’ in MetMaya staat ook voor Met de regio. Dus Met de samenwerkingspartners die lokaal al aanwezig zijn. Met huisartsen, Met jeugdartsen, Met het onderwijs, Met de community. Met elkaar, ieder kind zo kansrijk en veilig mogelijk laten opgroeien.”

### Voortbouwen op BSA Jeugdhulp

MetMaya bouwt voort op wat in de afgelopen jaren al is opgezet vanuit BSA Jeugdhulp. Al is MetMaya niet identiek aan BSA Jeugdhulp. Femke Wink:

*“Op dezelfde weg doorgaan, is wat ons betreft geen optie” - Femke Wink, directeur MetMaya*

“BSA is een netwerkorganisatie van 7 jeugdhulpaanbieders. Deze aanbieders moesten door de aard van de aanbesteding gedwongen met elkaar samenwerken. Voor deze nieuwe opdracht hebben 3 van de 7 aanbieders het initiatief genomen om in te schrijven en voor de opdracht een nieuwe organisatie op te richten. De nieuwe organisatie gaat zich volledig op de regio richten.”

### Gebiedsteams

Wat MetMaya overneemt van BSA Jeugdhulp, zijn de gebiedsteams. “Het verschil is wel dat in de huidige gebiedsteams alleen de expertise aanwezig is van de huidige 7 aanbieders. Straks hebben de gebiedsteams alle expertise in huis die in een wijk of gemeente nodig is.”

### Vertrouwen in de toekomst

MetMaya onderschrijft de visie van de gemeenten in de regio Amersfoort en geeft daarmee vertrouwen in de toekomst. “De afgelopen 2 jaar hebben we vanuit BSA Jeugdhulp gezien dat we met de gebiedsteams iets anders kunnen brengen. Door vanuit verschillende organisaties samen in een gebiedsteam letterlijk 1 team te vormen. Zo zorgen we met elkaar dat we kinderen en jongeren in één keer die hulp bieden die nodig is.”

*Meer kennismaken met MetMaya?*

Ga naar [www.metmaya.nl](http://www.metmaya.nl)

## DEEL 3

## Implementatie

**De komende maanden zijn nodig om de overgang naar de nieuwe werkwijze voor te bereiden. Daarbij is het uitgangspunt dat tot 1 januari 2024 de huidige gecontracteerde aanbieders nieuwe jeugdhulptrajecten kunnen starten. En dat cliënten hun trajecten bij deze aanbieders kunnen afronden, óók als de trajecten doorlopen in 2024. De gemeenten en MetMaya kiezen hiermee voor een geleidelijke overgang. Nieuwe cliënten starten vanaf 1 januari 2024 bij MetMaya.**

### Opstart nieuwe organisatie

MetMaya is een nieuwe organisatie. De wens van de gemeenten was namelijk dat de nieuwe contractpartner de specialistische jeugdhulp gaat verzorgen vanuit 1 juridische entiteit, onder 1 aansturing, met één cliëntadministratie en één bedrijfsvoering. MetMaya komt voort uit de combinatie Youké, GGz Centraal en De Rading. Om de nieuwe dienstverlening op te zetten, krijgt MetMaya vanuit de gemeenten in 2023 en 2024 een startbudget. De afspraak is dat op 1 januari 2024 de benodigde bemensing en bijbehorende infrastructuur klaarstaat. Het jaar 2024 kan MetMaya vervolgens gebruiken om de organisatie verder op te bouwen.

### Vaste en incidentele onderaannemers

Om alle benodigde expertise te bieden, heeft MetMaya een aantal vaste onderaannemers aan zich verbonden. Dit zijn de overige 4 aanbieders van BSA Jeugdhulp (Timon, Leger des Heils, 's Heeren Loo, Pluryn), aangevuld met De Forensische Zorgspecialisten en Amerpoort. Door toevoeging van deze laatste 2 aanbieders beschikt MetMaya ook over specifieke expertise op het gebied van forensische jeugdhulp en ambulante jeugdhulp voor kinderen met een beperking. Daarnaast maakt MetMaya komende tijd met nog een aantal aanbieders concrete afspraken over hun bijdrage aan de dienstverlening. Deze aanbieders heeft MetMaya nodig om lokaal alle benodigde ambulante jeugdhulp te bieden.

De bedoeling is dat professionals van deze aanbieders straks ook in de gebiedsteams komen. Er blijven dus meerdere aanbieders actief in de regio. Dit gebeurt wel onder de vlag van MetMaya. Veel kinderen, jongeren en gezinnen met hulp of ondersteuning van deze aanbieders kunnen dus ook straks nog steeds terecht bij de voor hen vertrouwde professionals.

### Wat betekent de implementatie voor...

#### Huidige cliënten

Het uitgangspunt is dat kinderen, jongeren en gezinnen in de regio Amersfoort die op dit moment specialistische jeugdhulp ontvangen, zo min mogelijk last hebben van de nieuwe situatie. Daarom is de afspraak dat deze cliënten hun traject kunnen afronden bij hun huidige jeugdhulporganisatie. Óók als de hulp of ondersteuning in 2024 nog doorloopt. Kinderen en jongeren hoeven dus in principe niet over te stappen naar de nieuwe jeugdhulporganisatie. Alleen als de huidige aanbieder van een kind of jongere voortijdig stopt en de huidige aanbieder kan of wil de hulp of ondersteuning niet afronden, dan vindt een overdracht naar MetMaya plaats. De afspraak is dat deze overdracht zorgvuldig gebeurt. Dus in goed overleg met de huidige aanbieder, MetMaya en uiteraard met de cliënt. Voor cliënten met een persoonsgebonden budget (pgb) verandert er niets.

## Wat betekent de implementatie voor...

### Professionals jeugdhulp (jeugdhulpverleners)

Jeugdhulpverleners van Youké, GGz Centraal en De Rading (dus de combinatie die MetMaya opricht) hebben dankzij de gunning duidelijkheid dat ze per 1 januari 2024 voor MetMaya werken. Dit geldt ook voor jeugdhulpverleners van de vaste onderaannemers Timon, Leger des Heils, 's Heeren Loo, Pluryn, De Forensische Zorgspecialisten en Amerpoort. MetMaya gaat komende tijd in gesprek met andere aanbieders over hun bijdrage en/of de overname van personeel. Jeugdhulpverleners van deze aanbieders kunnen ook zelf met MetMaya in gesprek gaan. Want alle professionals in de regio blijven nodig, óók na 1 januari 2024.

### Aanbieders jeugdhulp

Voor alle huidige gecontracteerde aanbieders was de afgelopen periode een onzekere tijd. De komende maanden komt hier verandering in. MetMaya gaat van start met het inrichten van de gebiedsteams, waarin de jeugdhulpspecialisten komen te werken. Hiervoor zijn ook de professionals van de huidige gecontracteerde aanbieders nodig. Daarom zal MetMaya in de komende tijd afspraken maken met aanbieders die onder de vlag van MetMaya een deel van de specialistische jeugdhulp gaan verzorgen (via overname van personeel of als onderaannemer). De gesprekken hiervoor heeft MetMaya al opgestart en worden komende tijd voortgezet. Het uitgangspunt daarbij is het behoud van jeugdhulpprofessionals voor de regio. De huidige contracten lopen tot 31 december 2023. Huidige aanbieders kunnen dus tot 31 december 2023 nieuwe cliënten aannemen. Ze kunnen deze trajecten ook afronden (in 2024). Als aanbieders besluiten om in de regio te stoppen, dan vinden we een zorgvuldige overdracht van de nog lopende trajecten naar MetMaya erg belangrijk.

### Nieuwe cliënten

Kinderen, jongeren en gezinnen die na 1 januari 2024 specialistische hulp of ondersteuning nodig hebben, krijgen die vanuit MetMaya. De nieuwe werkwijze zorgt ervoor dat jeugd dichterbij huis hulp en ondersteuning ontvangt. De korte lijnen tussen (jeugd)hulpverleners zorgen daarnaast voor efficiëntere hulp en ondersteuning. Nieuwe cliënten krijgen hier direct mee te maken.

### Lokale (wijk)teams, verwijzers

De nieuwe contractering en de nieuwe werkwijze met gebiedsteams kan voor lokale (wijk)teams en verwijzers betekenen dat vertrouwde gezichten en samenwerkingsrelaties veranderen. De afspraak is dat lokale (wijk)teams en verwijzers tot 31 december 2023 naar dezelfde partijen kunnen verwijzen als ze nu doen. Hun huidige werkwijze verandert in 2023 dus nog niet. Ook geldt dat alle trajecten die in 2023 worden opgestart, door de huidige aanbieders kunnen worden afgerond. De komende periode gaat MetMaya in gesprek met de lokale (wijk)teams en verwijzers om afspraken te maken over de samenwerking vanaf 2024. In juni 2023 is er voor de lokale (wijk)teams, verwijzers en het jeugdveld een bijeenkomst, waarin zij kunnen kennismaken met MetMaya. Ook worden er afspraken gemaakt over wat er nodig is om op 1 januari 2024 samen te werken in onze gemeenten. Rond 1 oktober 2023 ontvangen lokale (wijk)teams en verwijzers vanuit de gemeenten nadere informatie over de stand van zaken van de vernieuwde jeugdhulp per 1 januari 2024.

## DEEL 4

# Financiën

De Inkoop 2023 is nadrukkelijk geen bezuinigingsopgave. Dé drijfveer is het organiseren van goede hulp en ondersteuning dichtbij. Over de financiën valt uiteraard wel iets te zeggen:

- Hoewel de nieuwe contractering ingaat op 1 januari 2024, hebben we gezegd dat de huidige gecontracteerde jeugdhulpaanbieders in de regio hun trajecten kunnen afronden. Ook als deze doorlopen in 2024. Dit betekent dat een deel van de huidige PxQ-verplichtingen doorloopt in 2024. Hiervoor hebben de gemeenten budget gereserveerd. Dit valt niet in het jaarbudget van de nieuwe contractpartner.
- De verwachting is dat de structurele lasten van de specialistische jeugdhulp in 2024 regionaal gelijk zijn aan de lasten in 2023. Dit is inclusief de lasten van het afronden van trajecten bij huidige gecontracteerde aanbieders.
- In 2025 en 2026 zijn de uitgaven naar verwachting lager. Dit is het effect van de nieuwe werkwijze: minder jeugdhulpaanbieders en dus minder overhead, minder overdracht, minder overbruggingszorg, minder administratieve lasten en en meer lichte ondersteuning via welzijnswerk en lokale (wijk)teams.
- In 2023 en 2024 worden opstartkosten gemaakt voor het opzetten van de nieuwe organisatie MetMaya. Ook hiervoor hebben de gemeenten budget gereserveerd.
- Vanaf 1 januari 2024 komt de nieuwe instroom van cliënten geheel voor rekening van de nieuwe contractpartner. Het budget van de nieuwe contractpartner loopt dus geleidelijk op.
- In september 2023 stellen de gemeenten het jaarbudget voor 2024 definitief vast. Dit gebeurt op basis van de prognoses van de gemeenten en de verwachte cliëntaantallen in 2024 bij de nieuwe contractpartner. Ook de verwachte verplichtingen vanuit de ‘oude’ contracten die in 2024 doorlopen (dus het afronden van de trajecten bij de huidige gecontracteerde aanbieders), zijn onderdeel van dit jaarbudget.

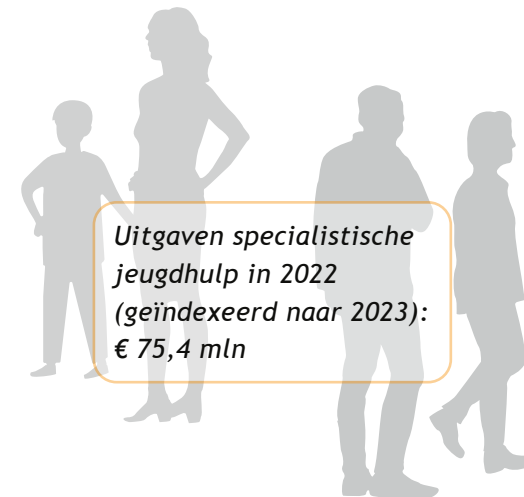

## DEEL 5

## Informatie & communicatie

**De komende periode communiceren gemeenten en MetMaya intensief over de nieuwe contractering van de specialistische jeugdhulp. Een deel van de communicatie verloopt heel gericht, bijvoorbeeld via brieven en gesprekken.**

Daarnaast zijn er in juni 2023 bijeenkomsten voor wethouders, raadsleden, ambtenaren, lokale (wijk)teams en verwijzers en voor de cliëntenadviesraden. Tijdens deze bijeenkomsten presenteert MetMaya zich en gaan de gemeenten in op de vernieuwde jeugdhulp vanaf 2024.

Voor inwoners, verwijzers en andere belangstellenden is er de website [www.hulpenondersteuningregioamersfoort.nl](http://www.hulpenondersteuningregioamersfoort.nl). Komende tijd wordt deze website aangevuld met informatie als daar behoefte aan is. Bijvoorbeeld bij (nieuwe) vragen van inwoners en samenwerkingspartners.

De nieuwe contractpartner MetMaya heeft ook een website: [www.metmaya.nl](http://www.metmaya.nl)



## DEEL 6

# Samenvatting

Met de nieuwe contractering voor de specialistische jeugdhulp kiest de regio Amersfoort voor een intensieve en langdurige samenwerking met één contractpartner. Deze contractpartner werkt vanuit een vooraf vastgesteld financieel kader. Zo kunnen we in de regio Amersfoort de gewenste ambities realiseren. Zoals het bieden van hulp dichtbij, het versterken van de samenwerking in de hulpverlening, verbinding met jeugdhulp in het onderwijs

en het voorkomen van uithuisplaatsingen. En kunnen we de kwaliteit van de hulp en ondersteuning ook in de toekomst blijven garanderen. Door kortere lijnen en administratieve lastenverlichting krijgen jeugdhulpverleners meer ruimte om te doen wat nodig is. En door de bundeling van kennis en ervaring ontstaat een dekkend en divers hulpaanbod voor inwoners met verschillende achtergronden.

### Hoe en waarom?

#### Onwenselijke situatie:

- Marktwerving jeugdhulp, grote toename aanbieders.
- Geen regie op het aanbod, door versnippering in het landschap.
- Onwerkbaar wat betreft samenwerking en verbeteren jeugdhulp.
- Stijging kosten.
- Geen regie op wachtlijsten.
- Huisartsen, lokale (wijk)teams en ander verwijzers moeten 'shoppen' bij aanbieders.
- Veel budget gaat naar administratie.

#### De regio wil (regiovisie 2021):

- Passende hulp, dichtbij mensen.
- Betere samenwerking met en rondom inwoners.
- Voorkomen uithuisplaatsingen.
- Wachtlijsten zo kort mogelijk.
- Goede hulp, ook in de toekomst.

#### Daarom was het uitgangspunt bij de inkoop van specialistische jeugdhulp:

- Vraaggericht werken, de vraag van de jeugd staat centraal en het aanbod moet hierop aansluiten.
- Intensieve en lange samenwerking met één contractpartner voor specialistische jeugdhulp (i.p.v. enkele honderden).
- Vooraf vastgesteld budget (i.p.v. 'uurtje factuurtje').
- Jeugdhulp in gebiedsteams aansluitend op hulp vanuit welzijnswerk en lokale (wijk)teams en i.s.m. onderwijs: vaste gezichten, korte lijntjes en werkend in lokale netwerken met o.a. huisartsen, POH jeugd GGZ, en Save, Meander MC, GGD etc..

#### Hiermee maken we mogelijk:

- Partnerschap: samen werken aan kwaliteit van hulp en ondersteuning.
- Aantrekkelijker werk door kortere lijntjes en minder administratie: ruimte om te doen wat nodig is voor cliënten.
- Verwijzers kunnen terecht bij één organisatie.
- Bundeling van kennis en ervaring: een dekkend en divers hulpaanbod voor inwoners met verschillende achtergronden (cultuurspecifiek) met inzet van ervaringsdeskundigheid..

#### Gunning MetMaya als nieuwe contractpartner:

- Vanaf 1 januari 2024 voor bijna alle specialistische jeugdhulp in de regio Amersfoort. Komende 9 jaar: langdurig.
- Voor inwoners in Amersfoort, Baarn, Bunschoten, Eemnes, Leusden, Soest en Woudenberg.
- Vertrouwd in de regio: Youké, GGZ Centraal en De Rading samen met in de regio bekende jeugdhulporganisaties.

[www.hulpenondersteuningregioamersfoort.nl/](http://www.hulpenondersteuningregioamersfoort.nl/)

## DEEL 7

## Meer informatie

### Regionale kaders en visies

- [Regiovisie Specialistische jeugdhulp](#)
- [Inkoopkader jeugdhulp en Wmo 2023 \(hoe in te kopen\)](#)

### Startnotities Inkoop 2023

- [Startnotitie Inkoop specialistische jeugdhulp](#)

### Overige Infobladen

- [Infoblad 1 - Inkoop jeugdhulp en Wmo 2023 regio Amersfoort](#)
- [Infoblad 2 - Taakgericht werken](#)
- [Infoblad 3 - Marktconsultaties & bijeenkomsten](#)
- [Infoblad 4 - Introductie Inkoop 2023 voor raads- en collegeleden](#)

Alle informatie staat ook op de speciale [inkoop-pagina](#) op website van de gemeente Amersfoort.

## Colofon

Datum: 1 juni 2023

© Dit is een uitgave van Regionaal Inkoop- en Subsidiebureau Amersfoort (RISB)

Communicatie en productie: Frieda Tax Teksten

Grafische vormgeving: Studio Harry Prins

## Disclaimer

Dit Infoblad is bedoeld voor aanbieders en andere betrokkenen bij de Inkoop jeugdhulp en Wmo 2023 in de regio Amersfoort. **Let op:** de informatie in dit Infoblad is nog in ontwikkeling, wij behouden ons het recht voor om wijzigingen aan te brengen. U kunt hier geen rechten aan ontleen. Versie 1 juni 2023.

Met vragen kunt u terecht bij: [ba@amersfoort.nl](mailto:ba@amersfoort.nl)

---